



vzw - AIB-VINÇOTTE Belgium - asbl

Exploitatiezetel: Jan Olieslagerslaan 35 • 1800 Vilvoorde

Tel +32(0)2 674 57 11 • fax +32(0)2 674 59 59 • info@vincotte.be • www.vincotte.com

Maatschappelijke zetel: Diamant Building • Boulevard A. Reyerslaan 80 • B-1030 Brussel

Safety, quality and environmental services

Verslag nr. :



N 318210

Antwerpen-Limburg
 Brabant

tel.: 03 221 86 11
tel.: 02 674 57 11

Oost & West -Vlaanderen
 Wallonië

tel.: 09 244 77 11
tel.: 081 432 611

Resi code:



PROCES-VERBAAL VAN GELIJKVORMIGHEIDSONDERZOEK EN/OF CONTROLEBEZOEK VAN EEN ELEKTRISCHE LAAGSPANNINGSINSTALLATIE

Verantwoordelijke voor de werken :

Installatie :

Eigenaar of beheerder :

Naam,voornaam : <i>W. Cece, D. B. B. B.</i>	Naam, voornaam :
Ident. Kaart nr. :	Adres : <i>Antwerpenlaan 35/31</i>
BTW nr.: BE	Post nr. + Stad : <i>2050 Antwerpen</i>
	Tel. :

Basis van het onderzoek : Algemeen Reglement op de Elektrische Installaties (AREI)

<input checked="" type="radio"/> Art 270	<input type="radio"/> ingebruikname	<input type="radio"/> wijziging	<input type="radio"/> uitbreiding	<input type="radio"/> Art 86	<input type="radio"/> Art 271 bis	<input checked="" type="radio"/> 1 Wooneenheid
<input type="radio"/> Art 271	<input type="radio"/> mobiel	<input type="radio"/> tijdelijk	<input type="radio"/>	<input type="radio"/> Art 87	<input type="radio"/> Art 278	<input checked="" type="radio"/> 2 Huishoudelijke werkeenheid
<input type="radio"/> Art 276	<input type="radio"/> periodiek	<input type="radio"/> controle	<input type="radio"/>	<input type="radio"/> Art 88	<input type="radio"/> Art	<input checked="" type="radio"/> 3 Gemeenschappelijke delen
<input type="radio"/> Art 276bis	<input type="radio"/> Art 276bis : verkoop van een wooneenheid			<input type="radio"/> Art ...	<input type="radio"/> Art	<input checked="" type="radio"/> 4 Werkeenheid

Algemene gegevens elektrische installatie :

Gegevens verdelers	EAN	<input checked="" type="radio"/> EAN niet meegedeeld	<input type="radio"/> kWh meter niet geplaatst
	kWh meter nr. :	meterstand dag :	
Gegevens installatie	Bescherming aansluiting (A) : <input type="radio"/> 20 <input type="radio"/> 25 <input type="radio"/> 32 <input type="radio"/> 40 <input type="radio"/> 50 <input type="radio"/> 63 <input type="radio"/> 80 <input type="radio"/> 100 <input type="radio"/>	nr. :	
	Ontworpen voor U _N : <input checked="" type="radio"/> 230 V <input type="radio"/> 3x230 V <input type="radio"/> 3N400 V <input type="radio"/>	Type aardelektrode :	
	Maximale nominale stroom (A) : <input type="radio"/> 20 <input type="radio"/> 25 <input type="radio"/> 32 <input checked="" type="radio"/> 40 <input type="radio"/> 50 <input type="radio"/> 63 <input type="radio"/> 80 <input type="radio"/> 100 <input type="radio"/>	<input type="radio"/> aardingslus <input type="radio"/> pen / baar	
Beschrijving installatie	Voedingsleiding hoofdbord :	mm ² - Type : <i>X10</i>	
	Algemene differentieelstroominrichting : <i>40</i> A <i>100</i> mA	Aantal borden : <i>2</i>	Aantal eindstroombanen : <i>14</i>

Metingen - testen - controles - verzegeling :

<input checked="" type="radio"/> Rechtstreekse aanraking	<input type="radio"/> Onrechtstreekse aanraking	<input type="radio"/> Montage	<input type="radio"/> Toestellen	<input type="radio"/> Materieel	<input type="radio"/> I>/doorsnede	<input type="radio"/> Schema's
<input type="radio"/> Aardingsweerstand :	<input type="radio"/> Algemeen isolatieniveau : <i>91,4</i> MΩ	<input type="radio"/> Controle foutlus	<input type="radio"/> Aardingscontinuïteit	<input checked="" type="radio"/> Test diff.		
Differentieelstroominrichting : <input type="radio"/> was verzegeld <input checked="" type="radio"/> werd verzegeld <input type="radio"/> werd niet verzegeld <input type="radio"/> kan niet verzegeld worden						

Inbreuken - Opmerkingen (voor de betekenis van eventuele codes : zie keerzijde)

Inbreuken Nieuwe installatie	<i>Geen inbreuken vastgesteld</i>	Visum DNB of aangestelde :
<input type="radio"/> Nihil		
Inbreuken Bestaande installatie	<i>/</i>	
<input type="radio"/> Nihil		
Opmerkingen		
<input type="radio"/> Nihil		

Besluit(en) :

De nieuwe installatie voldoet ~~voldoet niet~~ aan het AREI.
 De bestaande installatie voldoet ~~voldoet niet~~ aan het AREI.

De installatie dient opnieuw gecontroleerd te worden vóór

31/10/2013 (*)

door hetzelfde erkend organisme.

Agent bezoeker :

Naam : *W. Cece, D. B. B. B.*

Agent nr. : *4704*

Datum : *31/10/2013*

Voor de directeur generaal : Handtekening

Bijlage(n) :

Situatieschema(s) :

Eéndraadsschema(s) :

- Dit proces-verbaal dient bewaard te worden in het dossier van de elektrische installatie en dit dossier dient elke aangebrachte wijziging te vermelden.
- De Federale overheidsdienst economie dient bij ieder ongeval, rechtstreeks of onrechtstreeks te wijten aan elektriciteit waarbij personen betrokken zijn, ingelicht te worden.
- De controle heeft enkel betrekking op de zichtbare en toegankelijke delen van de installatie.
- Op basis van de ter plaatse verkregen informatie is het niet mogelijk de datum van realisatie van de elektrische installatie vast te stellen.
- Wij raden U aan om het (de) schema(s) te vervolledigen voor de delen die niet zichtbaar waren tijdens ons bezoek. In geval van twijfel over de veiligheid van deze elementen, nodigen we u ten eerste uit om een bijkomend controlebezoek te laten uitvoeren.
- (*) De werken, nodig om de inbreuken te doen verdwijnen die opgemerkt werden tijdens het controlebezoek, moeten zonder vertraging uitgevoerd worden en alle maatregelen moeten getroffen worden opdat de in overtreding zijnde installatie, indien ze in dienst blijft, geen gevaar vormt voor personen. Indien bij het nieuw controlebezoek, na max. 1 jaar, de overtredingen niet verdwenen zijn moet het erkend organisme een kopie van het proces-verbaal van het controlebezoek overmaken aan de Algemene Directie Energie die belast is met het hoog toezicht.

15.001.0.2.22

A. ISOLATIE

- 1101 De algemene isolatieweerstand voor de installatiedelen gebouwd voor 24/06/2000 is onvoldoende en dient op een waarde gebracht te worden die hoger is dan 25.000 Ohm (art.20 AREI).
- 1104 De isolatieweerstand van deze kring is onvoldoende en dient op een waarde gebracht te worden die hoger is dan 500.000 Ohm (art. 20 AREI).

B. AARDING

- 1201 De aardgeleider dient stroomaafwaarts van de hoofd-aardingsklem aangesloten te worden en de beschermingsgeleider van toestellen en/of equipotentiale verbindingen stroomopwaarts.
- 1201 Een aarding verwezenlijken overeenkomstig de voorschriften (art. 68 - 71 AREI).
- 1202 Afwezigheid van aardingsbus onder de fundering. Een afwijking moet aangevraagd worden aan de FOD Economie, KM/O, Middenstand en Energie, Bestuur Energie, Koning Albert II laan 16 - 1000 Brussel - tel. 02 277 51 11 - fax: 02 277 51 07 (art. 86.01 AREI).
- 1203 De waarde van de spreidingsweerstand van de aarding dient kleiner te zijn dan 30 Ohm (art. 86.07 AREI).
- 1205 De waarde van spreidingsweerstand is niet aangepast aan de gevoeligheid van de gepaste differentieelschakelaar (niet-huishoudelijke installatie) (art. 86.05 AREI).
- 1206 Aarding is voornamelijk door gebruik van water- en/of gasleidingen. Een aarding verwezenlijken conform de voorschriften (art. 68 - 71 AREI).
- 1208 De aarding (verbinding tussen aardelektroden en de hoofd-aardingsklem) uitvoeren met een doorsnede van minstens 16 mm² ader uit koper (art.71 AREI) met geelgroene isolatie (art.199 AREI).
- 1209 De aansluiting van de equipotentiaal- en/of de beschermingsgeleiders is uit te voeren d.m.v. las- of knusverbinding (art.70.04/05 AREI).
- 1210 Een demontebaar aansluitstuk (aardingsonderbreker) dient aangebracht te worden in de aardinggeleider teneinde de meling van de verspreidingsweerstand mogelijk te maken (art.28, 70.05 AREI).
- 1211 Een demontebaar aansluitstuk (aardingsonderbreker) moet steeds gemakkelijk toegankelijk zijn (art.15, 86.01 AREI).

C. EQUIPOTENTIALVERBINDINGEN

- 1301 Een hoofd-equipotentiaalverbinding is te installeren en te verbinden (art.72, 78.05 AREI).
- 1302 De aansluitingen van de hoofd-equipotentiaalverbindingen (water-, gasleiding, vertrek- en terugvoeding van verwarming) dienen vervolledigd te worden (art.72.01 AREI).
- 1303 Hoofd-equipotentiaalgeleider(s) met een doorsnede van min. 6 mm² met geelgroene isolatie-kleur is (zijn) te voorzien (art.72.02 AREI).
- 1304 Bijkomende equipotentiaalverbinding(en) in de badkamer of douche is (zijn) te installeren (art.86.10 AREI).
- 1305 De plaatsing van bijkomende equipotentiaalverbinding(en) in de badkamer of douche is (zijn) te vervolledigen (art.86.10 AREI).
- 1306 Bijkomende equipotentiaalverbinding(en) verwezenlijken met geelgroene geleider(s), doorsnede minstens 4 mm² (of 2,5 mm² onder bus) (art.73.02, 199 AREI).
- 1307 De doorsnede van de hoofd-equipotentiaalverbindingen dient aangepast te worden (art.72.02 AREI).
- 1308 De conformiteit van de equipotentiaalverbindingen dient verzekerd te worden (art.72.03, 73.03 AREI).
- 1309 De kleurode werd niet nageleefd, geleider met geel/groene isolatiekleur is te voorzien voor de equipotentiaalverbindingen (art.72.03, 73.03 en 199 AREI).
- 1310 De doorsnede van de bijkomende plaatselijke equipotentiaalverbinding(en) dient aangepast te worden (art.73.02 AREI).

D. DIFFERENTIEEL

- 1401 Een verzegeldbare algemere differentieelschakelaar dient geplaatst te worden aan het begin van de installatie (art.86.07 AREI).
- 1402 Een algemere differentieelschakelaar met een nominale stroom (In) van minstens 40A en een gevoeligheid van maximum 300 mA dient geplaatst te worden (art.86.07, 248.02 AREI).
- 1405 De nominale stroomsterkte van de differentieelschakelaar dient aangepast te zijn aan de overstrombeveiliging (art.85.02, 116 AREI).
- 1406 Een afzonderlijke differentieelschakelaar met een gevoeligheid van 30 mA plaatsen voor de installaties van badkamers (art.86.08 AREI).
- 1407 Een afzonderlijke differentieelschakelaar met een gevoeligheid van 30 mA plaatsen voor was-machine, vaatwasmachine en/of droogkast en gelijkwaardige toestellen (art.86.08 AREI).
- 1409 De algemere differentieelschakelaar dient aan het begin van de installatie (onmiddellijk stroomaafwaarts van KM-hetel) geplaatst te worden, teneinde de bescherming tegen onrechtstreekse aanraking te verzekeren bij gebruik van leidingen van klasse I (vb.: XFVB; VFVB; EXAVB; EAVB) (art.68, 86.07 AREI).

(*) In het geval dat tijdens dit tweede onderzoek wordt vastgesteld dat er nog overdringen overblijven, moet het organisme een kopie van het proces-verbaal van het controletoezicht sturen naar de Algemene Directie Energie die bevestigd is met het woord toezicht op de huishoudelijke elektrische installaties. U hebt de verplichting de Federale Oorndienst Energie onder zijn bevoegdheid heeft onmiddellijk in te lichten over elk ongeluk aan personen overkomen en rechtstreeks of onrechtstreeks te wijzen aan de aanwezigheid van elektriciteit.

E. SCHEMMA'S

- 1501 Eendradesschema(s) van de installatie is (zijn) te voorzien (art.16, 268, 269 AREI).
- 1502 Situatieschema(s) van de installatie is (zijn) te voorzien (art.269 AREI).
- 1503 Eendradesschema(s) aanpassen in overeenstemming met de werkelijkheid (art.16, 268-269 AREI).
- 1504 Situatieschema aanpassen in overeenstemming met de werkelijkheid (art.269 AREI).
- 1505 De vermelding van de gegevens van de installateur, van de eigenaar en het adres van de installatie ontbreken op de schema's en plannen (art.269 AREI).

F. ELECTRISCHE BORD

- 1601 De nominale spanning dient duidelijk vermeld te worden op een oordeelkundig gekozen plaats.
- 1602 Pictogram "veiligsgaar" dient op dezelfde wijze aangebracht te worden.
- 1614 Bijkomende differentieelschakelaar(s) met een gevoeligheid van 30 mA plaatsen (waarde van verspreidingsweerstand van de aarding Ra > 30 Ohm), op de bestaande differentieelbeveiliging zijn twee of meer kringen met meer dan 16 contactdozen aangesloten (art.86.07 AREI).
- 1606 Minstens twee stroomkringen voor de verlichting te voorzien (art.86.06 AREI).
- 1601 Het schakelbord op ongeveer 1,50 m boven de vloer plaatsen (art.248.03 AREI).
- 1602 De toegankelijkheid van het schakelbord is te verbeteren (art.248.03 AREI).
- 1603 Het schakelbord dient vervangen te worden, de beschermingsgraad tegen rechtstreekse aanraking is onvoldoende (art. 248.01 AREI).
- 1604 Het verdoorbord is te voorzien van een achterwand (art.248.01 AREI).
- 1605 Deur of afschermplaat van het schakelbord (tenzijplaatzen). Aanraking van maakte onder spanning staande delen is mogelijk (art.19, 49.01 en 248 AREI).
- 1606 De gevaarbare, maakte onder spanning staande delen zijn niet op een voldoende wijze afgeschermd (art.19, 49.01 AREI).
- 1607 De niet-gebruikte invoeringen van het schakelbord of kast dienen afgesloten te worden (art. 19, 49.01 en 248 AREI).
- 1608 Een algemere alpolige scheidingsschakelaar te voorzien (art. 248.02 AREI).
- 1610 De aanduiding van de stroomkringen en/of apparatuur, aansluitklemmen, enz. dient aangebracht of vervolledigd te worden (art.16, 252 AREI).
- 1611 De aangebrachte aanduidingen stemmen niet overeen met die van de schema's (art.16, 268 AREI).
- 1612 Automatische schakelaar(s), contactor(en) dienen geplaatst te worden volgens de instructies van de fabrikant (art.9, 252 AREI).
- 1702 In meertrase kringen is de smelveligheid of éénpolige automaat in de nulgeleider te verwijderen of is de beveiliging van de betrokken kringen te vervangen door alpolige automaten (art.133 AREI).
- 1703 De stroomkringen (moelen) zo uitgevoerd worden dat hij (zij) niet ongewild door andere stroombanen gevoerd kan (kunnen) worden, de kringen aangesloten op meerdere stroombanen zijn te schieden (art.13.01 AREI).
- 1704 De smelveligheidsrodders of houders van automatische schakelaars dienen voorzien te worden van calibrelementen (art.251.01 AREI).
- 1706 De overbrugde zakekringen (moelen) vervangen worden (art.265 AREI).
- 1707 De overbrugde automaten (moelen) vervangen worden (art.265 AREI).
- 1708 De nominale stroomsterkte (In) van de beveiliging dient aangepast te worden aan de toelaatbare stroomsterkte van de stroomaafwaarts geïnstalleerde leiding en/of verbruiker (art.116, 117, 118 AREI).
- 1709 De leidingen waarvan de doorsnede van de geleider 1 mm² bedraagt, moeten door smelveligheids en niet nominale stroomsterkte (In) van maximum 6A of automaten van maximum 10A beschermd worden (art.278.05 AREI).
- 1805 De leidingen waarvan de doorsnede van de geleiders minder dan 1 mm² bedraagt, moeten verwijderd of vervangen worden of voorzien te worden van een voldoende beveiliging voor de betrokken toepassing (art.278.05 AREI).
- 1806 De stroomkringen (en) voor de contactdozen (moelen) uitgevoerd worden met leidingen met een minimale doorsnede van 2,5 mm², de minimale doorsnede van 1,5 mm² is enkel toegelaten voor stroombanen die geen contactdozen bevatten (vb. stroombanen enkel voor verlichting) (art.198 AREI).
- 1807 Gemengde stroomkringen (en) - verlichting en contactor(s) (moelen) uitgevoerd worden met leidingen met een minimale doorsnede van 2,5 mm² (art.198 AREI).
- 1808 De stroomkring (en) voor de aansluiting van elektrische fornuizen, wasmachines en wasmachines (moelen) uitgevoerd worden met leidingen met een minimale doorsnede van 6 mm² voor éénfasige of 4 mm² voor driefasige kringen. Een afwijking hierop is mogelijk mits het gebruik van een minimale doorsnede van 2,5 mm² en indien minstens wordt voldaan aan één van de drie onderstaande voorwaarden: - ofwel de geleiders installeren in een bus met diameter van minstens 1" (= 25 mm); - ofwel een reservebus installeren die uitkomt in de nabijheid van een voedingspunt; - ofwel kabel voorzien gemonteerd in opbouw (art.198 AREI).

G. DE BESCHERMINGSGELEIDER

- 1214 De beschermingsgeleider (PE) over de hele installatie verdeeld (art.70.06, 86.02, 86.04 AREI).
- 1215 Beschermingsgeleider(s) (PE) is (zijn) te voorzien in een doorsnede van minstens 4 mm² (aaderisolatiekleur - geel/groen) indien niet mechanisch beschermd of met een doorsnede van minstens 2,5 mm² (aaderisolatiekleur geel/groen) onder bus (art.70.02 AREI).
- 1216 De conformiteit van de beschermingsgeleider(s) naar de aarde dient verzekerd te worden (art.70.05 AREI).
- 1218 Contactor(s) (s) de aardingspen dient aangesloten te worden op de aarding van de installatie (art.86.03 AREI).
- 1219 Het verbruikstoestel met geleidend omhulsel en enkel basisisoleatie (klasse I) moet d.m.v. een beschermingsgeleider (PE - met geel/groene isolatiekleur) aangesloten worden op het aardingsnet (art.30.07, 70.06 AREI).

H. KLEURCODE EN LEIDINGEN

- 1081 Wij raden U aan de niet-gebruikte leidingen te verwijderen.
- 1083 De niet-gebruikte leidingen verwijderen of aan de uiterenden isoleren.
- 1801 Vervang de geel/groene gesoldeerde geleider gebruikt wordt, moet die voor de nulgeleider Wanneer een geleider met blauwe adreissolatie gebruikt wordt, moet die voor de nulgeleider geleverd worden indien deze aanwezig is in betrokken stroomkring (art.199 AREI).
- 1802 Wanneer een geleider met blauwe adreissolatie gebruikt wordt, moet die voor de nulgeleider De leiding(en) is (zijn) te beveiligen met aangepaste beveiligingsmiddelen (art.143, 209 AREI).
- 1809 De niet-gepararade kabel(s) moeten mechanisch beschermd worden waar ze aan beschadiging of schokken blootgesteld zijn (doorgang van muren, plafonds, enz.) (art.201, 209 AREI).
- 1810 De kabels van het type XVB, VVB- en/of CVGVB moeten mechanisch beschermd worden op de aan beschadiging blootgestelde plaatsen tot op minimale hoogte van 10 cm boven het voerwiel (art.201 AREI).
- 1813 De anbevelen trajecten in de muren van lokalen moeten in acht genomen worden bij het inhouden van niet in bus geplaatste kabels van het type XVB- of VVB (art.214.02 AREI).
- 1815 De geleiders van niet type VOB moeten in daarvoor bestemde buizen/kabdrigten geïnstalleerd worden (art.207, 210 AREI).
- 1818 De elektrische leidingen op voldoende afstand van alle andere niet elektrische leidingen ins-tellen (art.202 AREI).
- 1819 Het gebruik van contactstoppen (stekkers) is enkel toegelaten bij aansluiting van snoeren op de vaste installatie (art.240 AREI).

I. TOESTELLEN

- 1091 Schakelaar, contactdoos of attackdoos herschikken en/of opnieuw bevestigen.
- 1822 De verbindingen verwezenlijken in verbidings- of attackdozen, aan de klemmen van schakelaars, contactdozen, in platrodders van verlichtingsstoestellen (art.207.07 AREI).
- 1902 Indien de ontbrekking van de stroombaan uitgevoerd wordt door een eenpolige schakelaar moet deze schakelaar de fase onderbreken en niet de nulgeleider (art.250.02 AREI).
- 1903 De schakelaar die een stopcontact met een nominale stroomsterkte groter dan 16 A bedient moet alle actieve geleiders onderbreken (art. 260 AREI).
- 1904 De schakelaars en de contactdozen die in de wanden ingebouwd zijn, moeten in aangepaste inwerkdelen of hokken geplaatst zijn (art.249.01, 250.03 AREI).
- 1906 Contactdozen, conform NBN C61-112, met kinderbeveiliging en aardingscontact plaatsen (art.11, 49.02, 86.03 AREI).
- 1907 Plats de op een wand bevestigde contactdozen op een voldoende hoogte ten opzichte van het vloerniveau, met de as van uitgang op een hoogte van minstens 25 cm in vochtige lokalen en 15 cm in droge lokalen (art.249.01 AREI).
- 1908 Het materiaal moet gekozen en geplaatst worden overeenkomstig de uitwendige invloeden (art.19 AREI).
- 1909 Gebruik materiaal met een beschermingsgraad die minstens IPX (IPXX-D) is (art.19, 49.01 AREI).
- 1911 De beschermingsgraad (IP) van het elektrisch materiaal dat in de badkamer geplaatst is, moet aangepast zijn aan het volume waarin dit geïnstalleerd is (art.19 en art.86.10 AREI).
- 1914 De toestellen zonder aardingsmogelijkheid en enkel basisisoleatie zijn niet toegelaten voor gebruik in huishoudelijke en gelijkwaardige installaties (Klasse 0, art.30.07a, 86.04 AREI).
- 1915 De vast opgestelde elektrische verwarmingsstoestellen zijn niet geïnstalleerd (art.270 AREI).
- 1916 De gegevens van het toestel of de machine zijn onleesbaar of onvolledig, gelieve ons de nodige informatie te bezorgen teneinde veiligheidsmaatregelen te onderzoeken (art.5-7 AREI).
- 1917 De trildr (s) is (zijn) niet van het type 'veiligheidsdr.'; de installatie die aangesloten is aan de secundaire van de bronken trildr(s) dient aldus uitgevoerd te worden volgens de voorschriften die van toepassing zijn voor laagspanningsinstallaties (art.28, 32 AREI).

J. BRANDEVEILIGING

- 1712 Een rookstroombeveiliging aanbrengen in de secundaire kring van de transitie (art.116, 127 AREI).
- 1921 De transformator(en) geplaatst in een omgevingstemperatuur die de toegelaten waarde overschrijdt, dient (lijen) verplaatst te worden of de afkoelingsvoorzwaarden zijn te verbeteren (art.104.03, 252 AREI).
- 1922 Het toestel in de nabijheid van brandbare materialen dient verplaatst te worden; brandgevaar (art.104 AREI).
- 1925 Toestellen zonder bodem moeten bevestigd worden op aangepaste montageplaten (schakelaar, contactdoos, verlichtingsstoestel, ...) (art.104, 242, 249 AREI).

1200 - 1000
 1000 - 800
 800 - 600
 600 - 400
 400 - 200
 200 - 0

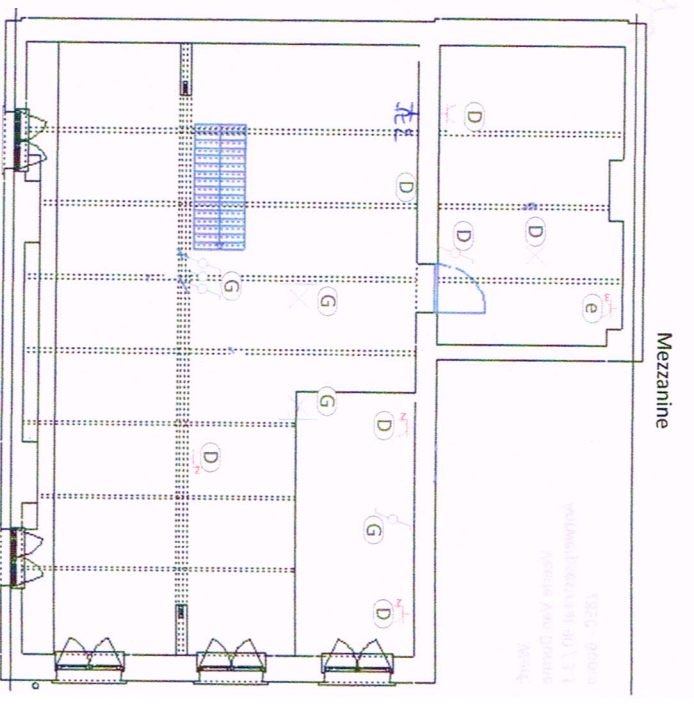
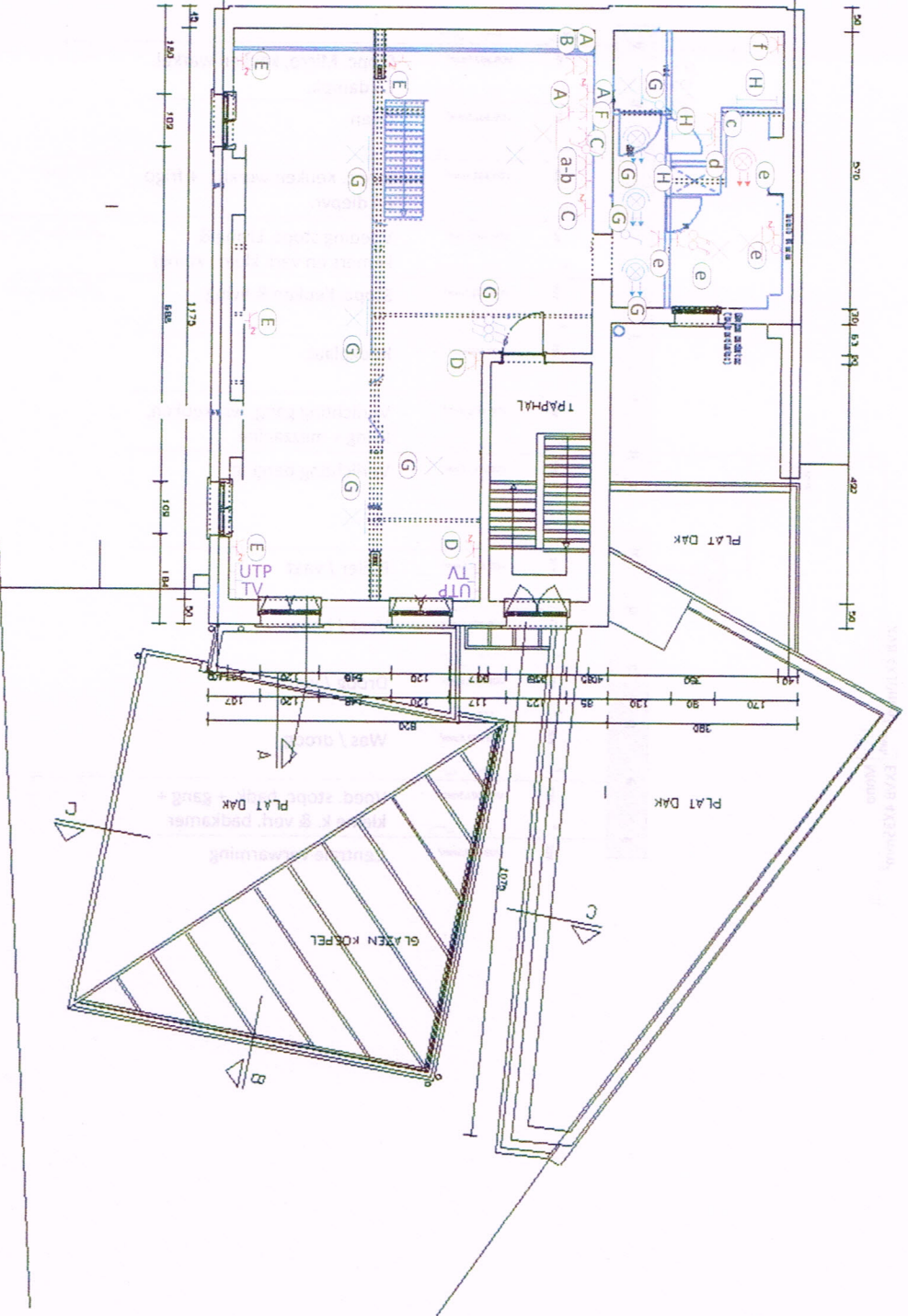

VanEeCo Electrics

VanEeCo Electrics
 Van Eemoo Simon
 Oude Brugseweg 1B
 9910 Knesselare
 0474 23 44 78
 www.vaneeco.be
 info@vaneeco.be
 BTW: BE0837.006.268

Wert:
 Veerle Van Durme
 Antwerpsestraat 90 / 3.1
 2850 - Boom

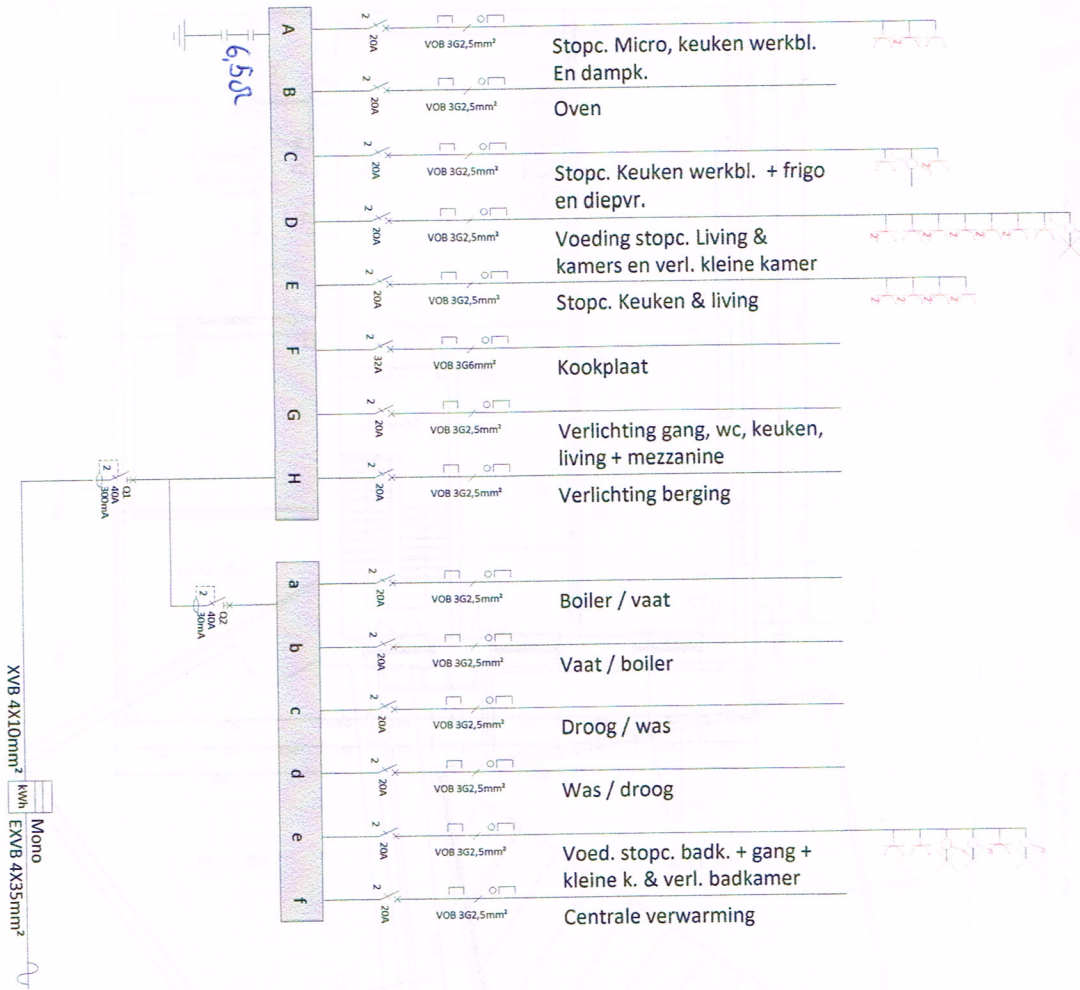

Handwritten signature